NGÂN SÁCH ĐỀ XUẤT
2021-22

Ngân sách đề xuất của Trưởng Ban Hành Chánh Quận do người dân thiết kế và dành cho người dân. Ngân sách này ủng hộ Khung Định Hướng Tương Lai mới của Hội Đồng Giám Sát của khu vực chúng ta – mô hình chú trọng đến sự bình đẳng và công lý sắc tộc trong tất cả mọi việc mà chúng tôi thực hiện, nhằm bảo đảm tất cả mọi người dân trong khu vực của chúng ta có cuộc sống khỏe mạnh, an toàn và phát triển.

Ngân sách này đề ra một phương hướng thực hiện mới đối với y tế công cộng, sự minh bạch của chính phủ cũng như các ưu tiên và chính sách của Quận, thay đổi đáng kể cách thức hoạt động của chúng tôi và cách thức sắp xếp ưu tiên các tài nguyên.

Ngân sách đề xuất cho năm tài khóa 2021-22 có tổng cộng $7.03 tỷ, tăng $480.2 triệu hay 7.3% so với ngân sách đã được thông qua của năm tài khóa trước đó.

QUẬN SAN DIEGO

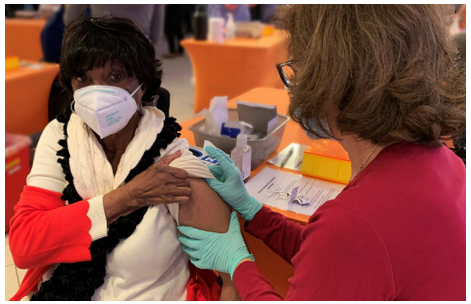

$7.03 TỶ
+7.3%

Y TẾ & DỊCH VỤ NHÂN SINH
$2.7 TỶ
(+8.3%)

AN TOÀN CÔNG CỘNG
$2.2 TỶ
(+7.2%)

TOÀN THỂ CHÍNH QUYỀN
$1.5 TỶ
(+12.1%)

SỬ DỤNG ĐẤT VÀ MÔI TRƯỜNG
$0.6 TỶ*
(+7.2%)

* Ngân Sách Đề Xuất không bao gồm Cơ Quan Kiểm Soát Ô Nhiễm Không Khí (APCD). Bắt đầu có hiệu lực ngày 1 tháng Ba, 2021, APCD chuyển đổi từ Nhóm Quản Lý Sử Dụng Đất & Môi Trường (LUEG) sang cơ quan độc lập, loại bỏ các khoản tiền cho nhân công và các khoản đã lập ngân sách ra khỏi LUEG mà không có ảnh hưởng đến việc cung cấp dịch vụ.

TRỌNG TÂM CỦA CHÚNG TÔI

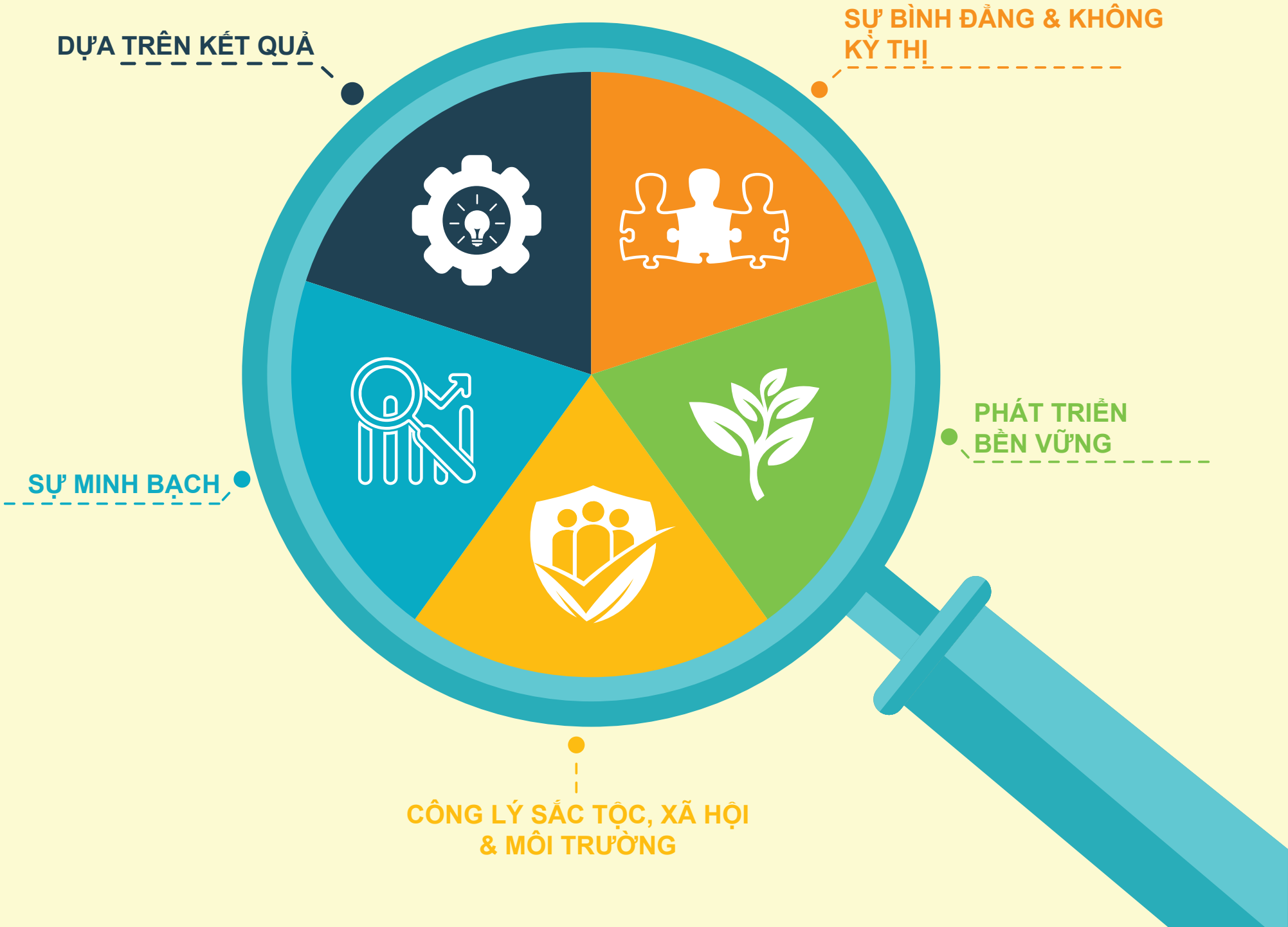

Mô hình Hợp tác về Thành phần đa dạng & Không kỳ thị

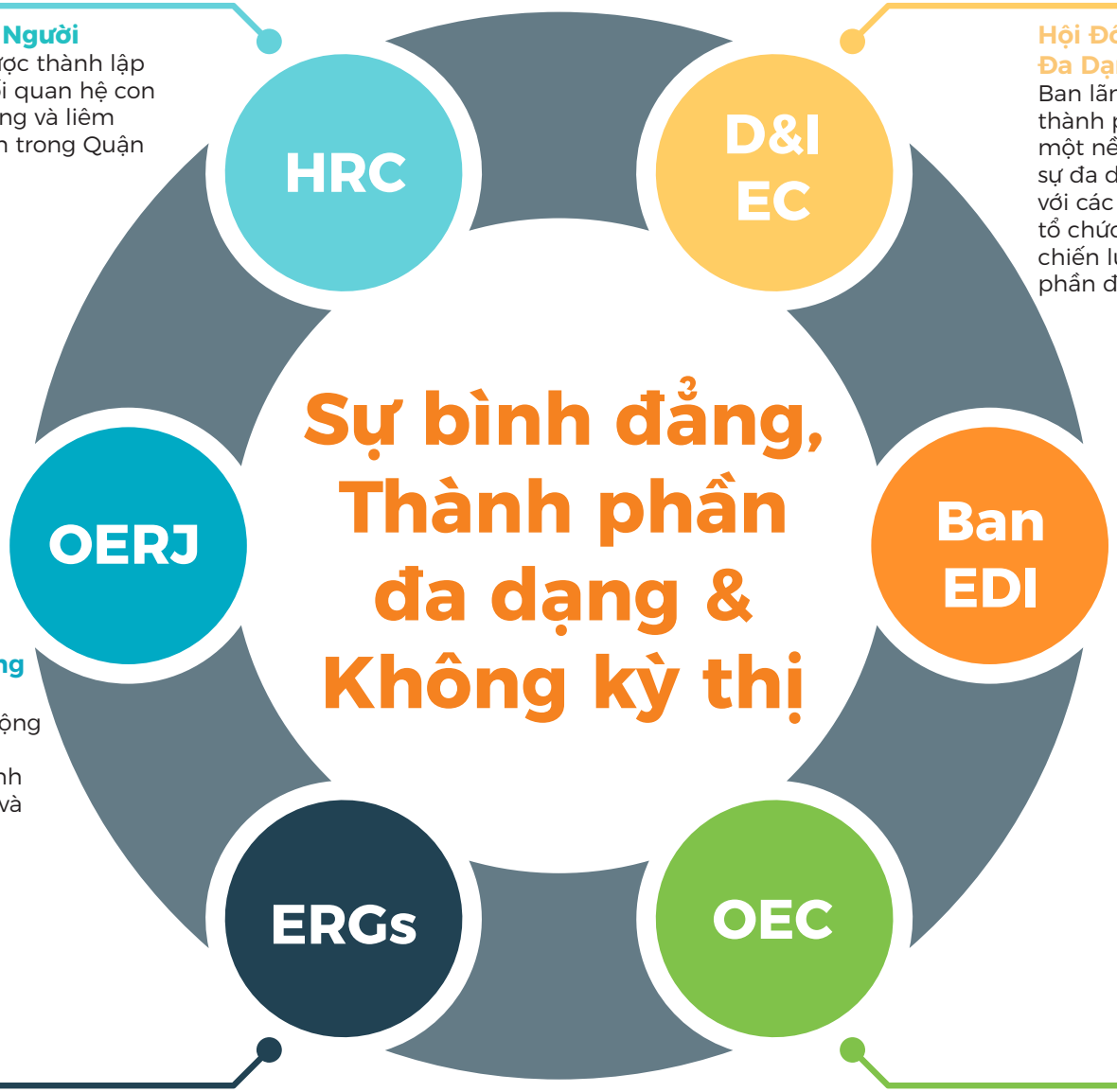

Ủy Ban Quan Hệ Con Người
Ủy ban 31 thành viên được thành lập để khuyến khích các mối quan hệ con người tốt đẹp, sự tôn trọng và liêm chính của mỗi người dân trong Quận San Diego.

Hội Đồng Điều Hành về Sự Đa Dạng & Không Kỳ Thị
Ban lãnh đạo điều hành với thành phần đa dạng thiết lập một nền văn hóa luôn ưu tiên sự đa dạng và không kỳ thị đối với các nhà lãnh đạo trong toàn tổ chức bằng cách định hướng chiến lược của Quận về thành phần đa dạng và không kỳ thị.

Văn Phòng Bình Đẳng & Công Lý Sắc Tộc
Cam kết khuyến khích cộng đồng tham gia cùng tạo nên sự thay đổi mang tính cải tổ, bền vững, quy củ và có hệ thống trong chính quyền Quận San Diego.

Ban phụ trách Sự bình đẳng, Thành phần đa dạng & Không kỳ thị
Kết hợp EDI vào trong nền văn hóa của Quận và trở thành nguồn hỗ trợ nội bộ, đặc biệt là trong các lãnh vực:

- Tuyển dụng
- Thuê mướn nhân công
- Phát triển nghiệp vụ/ Thăng tiếng nghề nghiệp

Các Nhóm Nguồn Trợ Giúp Nhân Viên (ERGs)
Quận San Diego có mười Nhóm Nguồn Trợ Giúp Nhân Viên đang phát triển mạnh mẽ, đóng vai trò quan trọng trong việc thúc đẩy cam kết của chúng tôi về thành phần đa dạng và tạo một nơi làm việc phát triển bền vững và không kỳ thị. Các nhóm ERG cung cấp các hoạt động phát triển nghiệp vụ và giao lưu kết nối cho nhân viên, hỗ trợ các hoạt động tiên khởi của Quận, và khuyến khích nhận thức văn hóa.

Văn Phòng Đạo Đức & Chấp Hành
Nhiệm vụ của sở là khuyến khích một nền văn hóa liêm chính, thực thi bản Quy Tắc Đạo Đức, khuyến khích ứng xử hợp đạo đức và chấp hành quy định thông qua các chính sách, chương trình và hoạt động huấn luyện được thiết lập, đồng thời xem xét các khiếu nại về phân biệt đối xử, gian lận, lãng phí, và lạm dụng.

TỔNG SỐ NHÂN VIÊN THEO NHÓM/CƠ QUAN

18,450.25 (+2.8%)

Y TẾ & DỊCH VỤ NHÂN SINH

7,083.5
(+4.6%)

AN TOÀN CÔNG CỘNG

7,743.0
(+3.7%)

TÀI CHÁNH & CHÍNH QUYỀN NÓI CHUNG

1,775.5
(+1.2%)

SỬ DỤNG ĐẤT & MÔI TRƯỜNG

1,848.25*
(+3.1%)

* Ngân Sách Đề Xuất không bao gồm Cơ Quan Kiểm Soát Ô Nhiễm Không Khí (APCD). Bắt đầu có hiệu lực ngày 1 tháng Ba, 2021, APCD chuyển đổi từ Nhóm Quản Lý Sử Dụng Đất & Môi Trường (LUEG) sang cơ quan độc lập, loại bỏ các khoản tiền cho nhân công và các khoản đã lập ngân sách ra khỏi LUEG mà không có ảnh hưởng đến việc cung cấp dịch vụ.

SO SÁNH NGÂN SÁCH HAI NĂM CHO MỘT SỐ CHƯƠNG TRÌNH
Năm Tài Khóa 2021-22

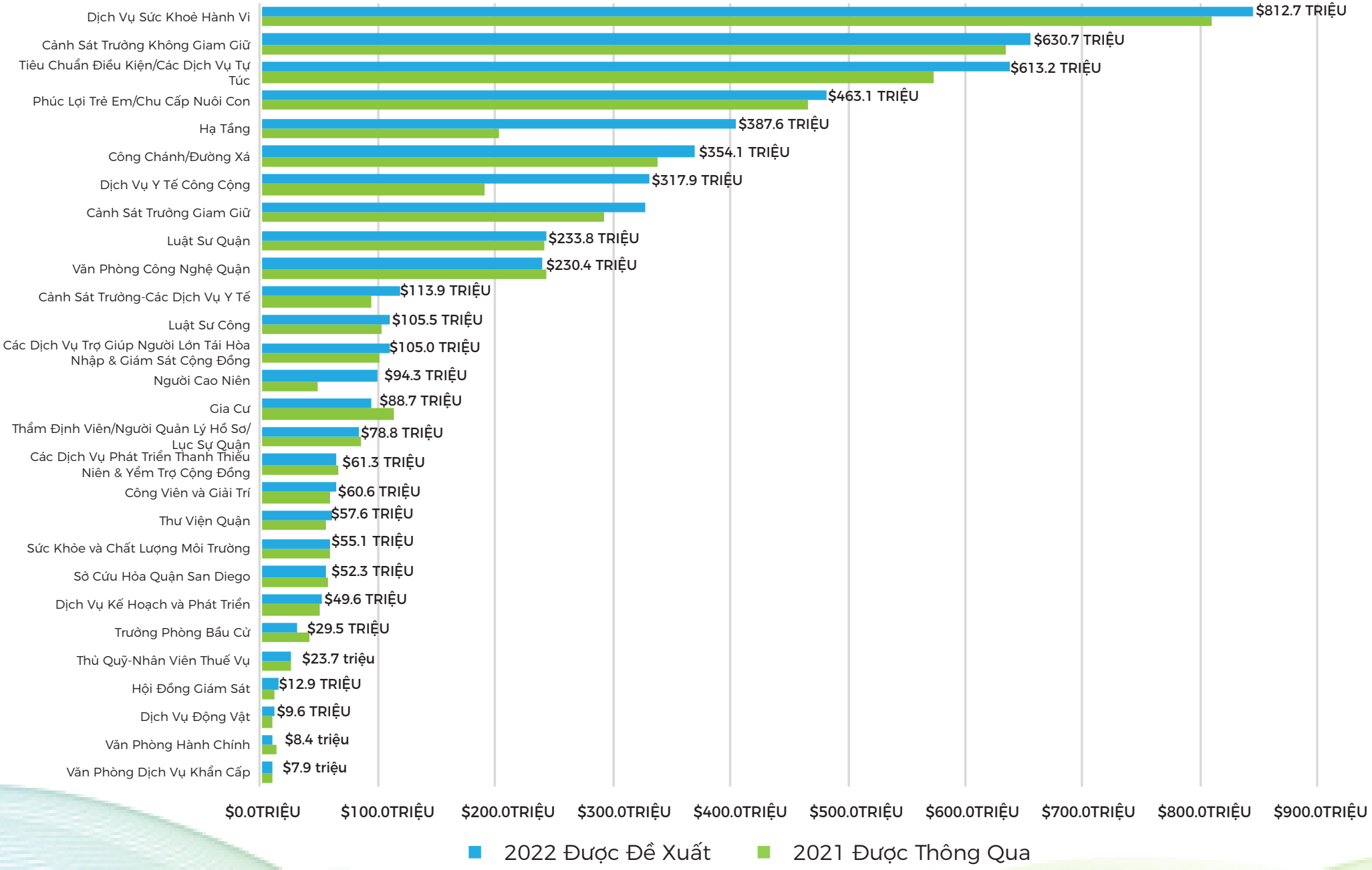

YỂM TRỢ CÁC NHÓM DÂN SỐ DỄ BỊ ẢNH HƯỞNG

Giúp Mang Lại Cuộc Sống Tốt Đẹp Hơn cho Các Trẻ Em & Gia Đình

- Đài thọ **Văn Phòng Các Sự Vụ Di Dân và Người Tị Nạn** mới
- **20 vị trí mới** để yểm trợ chương trình Khuyến Khích Đạt Kết Quả Thành Công trong Học Tập dành cho các thanh thiếu niên thuộc diện chăm nuôi theo hợp đồng với chính phủ
- **$0.5 triệu** để hỗ trợ **Hoạt Động Tiên Khởi Uplift Boys and Men of Color Initiative** tại Văn Phòng Bình Đẳng và Công Lý Sắc Tộc nhằm loại bỏ các rào cản hướng đến thành công
- **Thêm 166 vị trí** để tăng cường tiếp cận các dịch vụ đáp ứng nhu cầu thiết yếu
- Tăng **$1 triệu** để mở rộng **thư viện kỹ thuật số của Quận** để giúp tiếp cận rộng rãi hơn các tài liệu bồi dưỡng kiến thức, trong đó bao gồm phiên bản hàng chục ngôn ngữ

Vô Gia Cư

- Thành lập **Sở Các Giải Pháp Trợ Giúp Vô Gia Cư và các Cộng Đồng Bình Đẳng** nhằm tiếp tục giải quyết vấn đề phức tạp này qua việc điều phối các tài nguyên hiện tại và tương lai
- Tăng **$2.5 triệu** cho các chương trình **Điều Phối Chăm Sóc Sức Khỏe Cộng Đồng** nhằm yểm trợ các cựu chiến binh, thanh thiếu niên và những người rất cần hỗ trợ và trợ giúp về gia cư
- Hội Đồng Giám Sát đã thiết lập một khung mô hình cho ngân quỹ theo **Đạo Luật Kế Hoạch Giải Cứu Người Mỹ**, với **$85 triệu** hiện đang được dành cho các dịch vụ trợ giúp những người vô gia cư
- **Thêm 19 vị** trí để giải quyết tình trạng vô gia cư, trong đó bao gồm các nhóm đa năng, quản lý hồ sơ và tiếp cận

Sức Khoẻ Hành Vi

- Tăng **$10 triệu** để tái thiết kế các chương trình Dịch Vụ Sức Khỏe Hành Vi nhằm giảm tỷ lệ nhân viên-thân chủ và tăng cường việc tiếp cận lưu động
- Tăng **$7.4 triệu** để **hỗ trợ các dịch vụ trợ giúp bình ổn sau khủng hoảng đã được tăng cường**, trong đó bao gồm tiếp cận dễ dàng và nâng cao chất lượng
- Tăng **$6 triệu** để bảo đảm các thân chủ sử dụng dịch vụ sức khỏe hành vi được sắp xếp mức độ chăm sóc điều trị phù hợp và giảm tỷ lệ sử dụng phòng cấp cứu
- **$3.2 triệu** cho **23 nhân viên y tá** hỗ trợ Bệnh Viện Tâm Thần Quận San Diego, cung cấp dịch vụ bình ổn sau khủng hoảng vô cùng quan trọng cũng như các dịch vụ sức khỏe hành vi dành cho bệnh nhân nội trú cho một số cư dân dễ bị ảnh hưởng nhất ở Quận San Diego

ỨNG PHÓ VỚI ĐẠI DỊCH COVID-19 & PHỤC HỒI KINH TẾ

$226.9 triệu cho hoạt động ứng phó tổng thể, trong đó bao gồm

- **Chương trình Xét Nghiệm, Truy Vết, Điều Trị (T3)** để tiếp tục duy trì các hoạt động chích ngừa và truy vết
- Chương trình **Great Plates Delivered** để cung cấp bữa ăn cho các vị cao niên có nguy cơ

XAN TOÀN CÔNG CỘNG & CẢI TỔ HỆ THỐNG TƯ PHÁP

$10 triệu
cho các Đội Tiếp Ứng Khủng Hoảng Lưu Động Toàn Quận để cung cấp một phương án thay thế cho việc điều vận lực lượng thi hành luật pháp khi có người gặp khủng hoảng về sức khỏe hành vi hoặc sử dụng chất kích thích.

Tăng 141 vị trí
tại Văn Phòng Cảnh Sát Trưởng để cung cấp dịch vụ chăm sóc chữa trị và mở rộng tiếp cận dịch vụ chăm sóc sức khỏe tâm thần cho các tù nhân

$3.8 triệu
One Safe Place: Trung Tâm Tư Pháp Gia Đình Quận Phía Bắc, để cung cấp dịch vụ hỗ trợ tập trung cho những người từng là nạn nhân bị tổn thương tinh thần và gia đình của họ

$75 triệu
cho giai đoạn 2 của **Youth Transition Campus**, trong khuôn khổ cải tổ hệ thống tư pháp vị thành niên

28 vị trí Luật Sư Công mới
để đáp ứng khối lượng hồ sơ ngày càng tăng, nhu cầu của thân chủ liên quan đến di trú, mở rộng Ban Thay Đổi Luật Sư Biện Hộ, và cung cấp các dịch vụ trợ giúp người bị kết án thông qua chương trình **Fresh Start Program**

$18.1 triệu
East Mesa Fire Station để nâng cao năng lực tiếp ứng khẩn cấp và phòng cháy chữa cháy

BIẾN ĐỔI KHÍ HẬU & TRÁCH NHIỆM BẢO VỆ MÔI TRƯỜNG

$41.2 triệu để bảo vệ các hệ thống dẫn thủy và đường ống nước bờ duyên hải

- **$39.7 triệu** để ngăn ngừa các chất ô nhiễm từ cống rãnh thoát nước mưa xâm nhập vào đại dương
- **$1 triệu** cho các hoạt động kiểm tra chất lượng nước tại 46 bãi biển
- **$0.5 triệu** để tránh cho các chất ô nhiễm từ các cơ sở nông nghiệp thương mại lọt vào hệ thống cống rãnh thoát nước mưa

$13 triệu để thêm ít nhất **500 mẫu đất** không gian ngoài trời, bảo vệ các tài nguyên thiên nhiên và bảo tồn đất nông nghiệp

$2.4 triệu cho hoạt động xây dựng xanh, miễn trừ lệ phí giấy phép cho người sử dụng năng lượng mặt trời và các hình thức thưởng khuyến khích khác cho các dự án về năng lượng tái tạo

Kế Hoạch Hành Động Vì Khí Hậu Mới nhằm giảm mức phát thải khí nhà kính (GHG) và rác thải

GIA CƯ DỄ TIẾP CẬN & HỢP TÚI TIỀN

$107 triệu để hỗ trợ trợ cấp thuê nhà thông qua **Chương Trình Trợ Cấp Thuê Nhà Khẩn Cấp**

Tăng **$0.5 triệu** để có tổng cộng **$2.7 triệu** ngân quỹ nhằm khuyến khích phát triển **Các Căn Nhà Kế Bên** bằng cách miễn trừ lệ phí cấp giấy phép và lệ phí tác động môi trường và cung cấp các chương trình được phê chuẩn trước nhằm tiết kiệm thời gian và chi phí

Tăng $0.4 triệu trong **Chương Trình Trợ Giúp Gia Cư CalWORKs** nhằm giúp các gia đình có nhu cầu tìm và giữ gia cư cố định

CẢI TIẾN
HẠ TẦNG
21-22

Chương Trình Hạ Tầng cho Năm Tài Khóa 2021-22 là $279.6 triệu, trong đó bao gồm $8.8 triệu cho quỹ Edgemoor Development, mức tăng thuần $149.8 triệu hay 115.5% so với Ngân Sách Đã Được Phê Chuẩn 2020-21.

$75 triệu
Giai đoạn 2 của **Youth Transition Campus** mới
(trước đây là San Diego Juvenile Justice Campus)

$21 triệu
Thư viện **Casa de Oro Library** mới và **$3 triệu Julian Library Community Room**

$18.1 triệu
Trạm Cứu Hóa Phía Đông Otay Mesa #38 Mới

$10.1 triệu
Trung Tâm Lưu Trú Động Vật Quận San Diego Mới

Hơn $70 triệu
Các dự án về các khu công viên của quận, trong đó bao gồm:

- Calavo Park Mới
- Địa điểm giải trí đang sử dụng tại Waterfront Park
- Vườn Cộng Đồng tại Công Viên Khu Vực Otay Valley
- Khu vực biểu diễn Sage Hill mới, các cải tiến hệ thống xe điện
- Các cải tiến đối với Felicita County Park

BUDGET.SANDIEGOCOUNTY.GOV

QUẬN SAN DIEGO